



United Nations
Educational, Scientific and
Cultural Organization



ISISS "Ugo Foscolo" Teano
Member of UNESCO
Associated Schools



Istituto Statale d'Istruzione Secondaria Superiore "Ugo Foscolo"

- AMMINISTRAZIONE FINANZA E MARKETING - TURISTICO - COSTRUZIONE AMBIENTE E TERRITORIO
- LICEO SCIENTIFICO TRADIZIONALE - SCIENTIFICO SCIENZE APPLICATE - LICEO CLASSICO "A. NIFO"
- CENTRO TERRITORIALE PERMANENTE

- **Via Orto Ceraso - 81057 - TEANO - Caserta**

Sede di Sparanise Via Calvi, 35 - Tel. 0823/874365

TEANO



SPARANISE

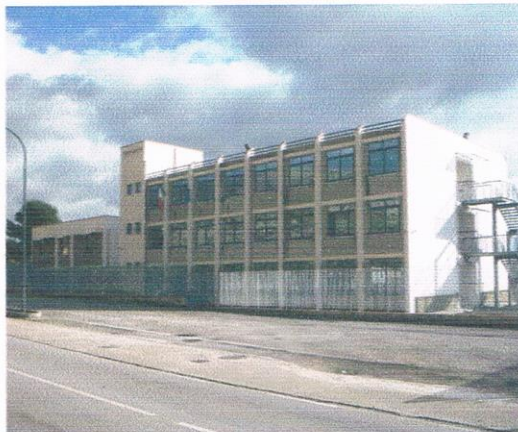

RIMODULAZIONE DELLE MISURE CONTENITIVE NEL SETTORE SCOLASTICO PER LO SVOLGIMENTO DELL'ESAME DI STATO

(Artt. 17 D.Lgs 9 aprile 2008 n. 81)

IL DIRIGENTE :

Prof. Paolo Mesoella

REVISIONE - MAGGIO 2020

IL MEDICO COMPETENTE:

Dott. Salvatore L. Maciariello

Dott. Salvatore Ludovico
Maciariello

IL R.S.P.P. :

Prof. Giancarlo Conte

Medico Competente

IL RLS:

Prof. Raffaele Montanaro



PREMESSA

Il presente fascicolo integra l'analisi del rischio da contagio da SARS-CoV-2 prodotto da questa Istituzione scolastica di cui al prot. n. 2482 del 9.05.2020 ed è finalizzato alla definizione delle misure di tutela per i soggetti coinvolti nell'Esame di Stato che si terrà "in presenza" negli ambienti in uso all'Istituto, a partire dal prossimo 17 giugno, in considerazione del "Documento tecnico sulla rimodulazione delle misure contenitive nel settore scolastico per lo svolgimento dell'esame di stato nella scuola secondaria di secondo grado", approvato dal Comitato Tecnico Scientifico, istituito (CTS) con Ordinanza del Capo Dipartimento della Protezione Civile n° 371 del 5 febbraio 2020 e ridefinito O.C. - D.P. C. n°663 del 18 aprile 2020.

METODOLOGIA DI VALUTAZIONE

La metodologia di valutazione che sostiene l'analisi, la valutazione e la definizione delle misure di tutela è quella utilizzata sul "Documento tecnico sulla possibile rimodulazione delle misure di contenimento del contagio da SARS-CoV-2 nei luoghi di lavoro e strategie di prevenzione", adottato dal CTS e pubblicato dall'INAIL (Inail 2020).

In tale ambito, al rischio connesso al settore ATECO di riferimento (Istruzione) è attribuito un livello di rischio integrato medio-basso ed un rischio di aggregazione medio-alto.

STRATEGIA DI PREVENZIONE

In considerazione dell'attuale previsione di annullamento delle misure di limitazione della mobilità durante l'esame di stato, fermo restando le misure di igiene e di distanziamento sociale, è necessario valutare l'impatto della motilità delle persone e dunque eventualmente del virus sull'esame di stato. A tal fine si prevede l'utilizzo di ambienti che consentano alle Commissioni degli esami ed ai candidati di accedere separatamente dall'esterno, scaglionando le convocazioni e suggerendo, altresì qualora possibile, l'utilizzo del mezzo propri. Nel particolare i percorsi di accesso ed uscita per ogni commissione sono stati differenziati nei plessi di Teano e Sparanise nel modo seguente:

TEANO (Allegato n.° 2)

- a) Commissione Indirizzi **Tecnici** (5^A CAT – 5^A AFM) LINEA VERDE:
SECONDO PIANO – Lab. Tecnol. (CAT)/Lab. Econ. Aziend. (AFM)
accesso dall'ingresso principale e dalle scale principali;
- b) Commissione Indirizzo **Scientifico** (5^A LS – 5^C LS) LINEA ROSSA:
PRIMO PIANO – Lab. Informatica
*accesso dall'ingresso e dalle scale in ferro di emergenza lato Nord;
vi si giungerà costeggiando l'edificio "ala nuova" sul lato Est;*
- c) Commissione Indirizzo **Classico** (5^A LC) LINEA AZZURRA :
PRIMO PIANO – Lab. Linguistico
*accesso dall'ingresso retrostante di fronte al campo di pallavolo e dalle scale centrali;
vi si giungerà costeggiando l'edificio "ala vecchia" sul lato Sud;*

SPARANISE (Allegato n.° 3)

- d) Commissione Indirizzi **Tecnici** (5^A AFM – 5^ B SIA) LINEA VERDE:
PRIMO PIANO " Ala Vecchia"– Lab. Informatico
accesso dalla scala di emergenza in ferro posta sul versante Est;
- e) Commissione Indirizzi **turistico** (5^A Turismo) LINEA ROSSA:
PRIMO PIANO " Ala Nuova"– Sala per collegio docenti
accesso dalla scala di emergenza in ferro posta sul versante Sud;
- f) Commissione Indirizzo **scienze umane** (5^ Lic. Scienze applicate) LINEA AZZURRA:
PIANO TERRA – Aula con LIM successiva alla Biblioteca
accesso dall'ingresso principale ala nuova

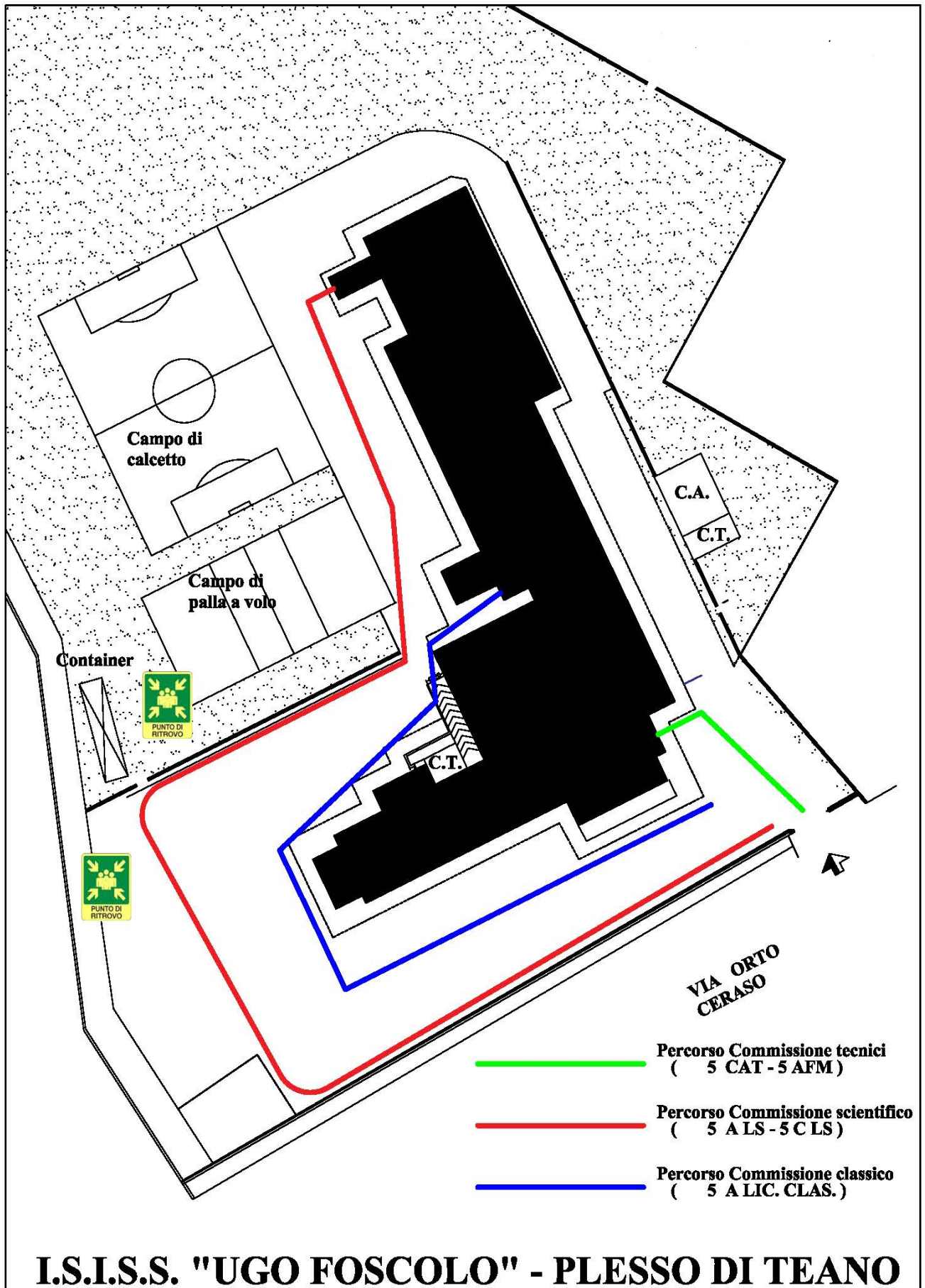

I.S.I.S.S. "UGO FOSCOLO" - PLESSO DI TEANO

I.S.I.S.S. "UGO FOSCOLO" PLESSO DI SPARANISE

Percorso Commissione tecnici
(5 A AFM - 5 B SIA)

Percorso Commissione turismo
(5 A Turismo)

Percorso Commissione
(5 Lic. Scienze Applicate)

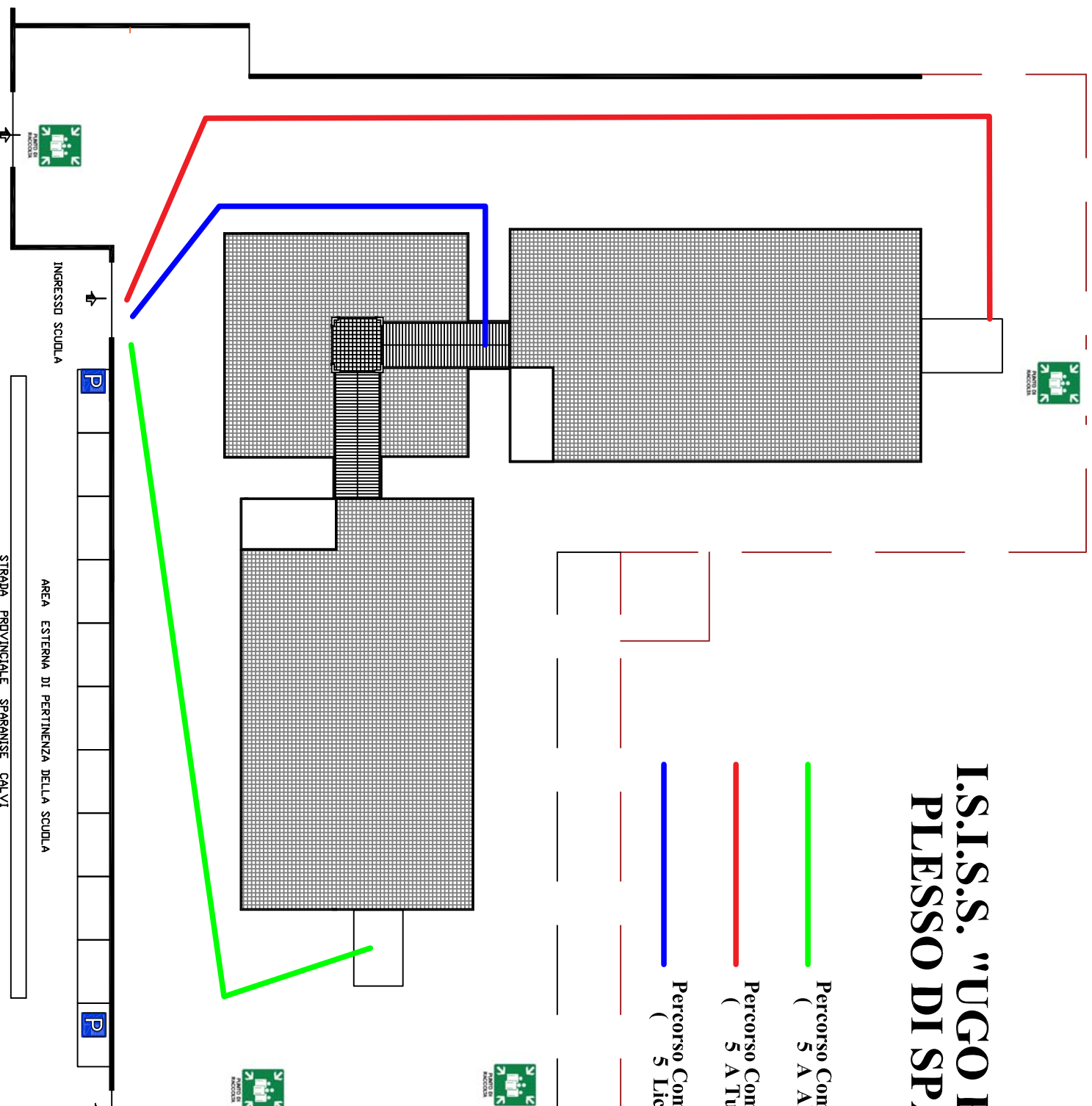

Le azioni previste per la prevenzione del rischio di infezione SARS-CoV-2 nei luoghi di lavoro possono essere così classificate:

- Misure di prevenzione e protezione (Prevenzione per la eliminazione del rischio o della sua riduzione mentre la Protezione per la gestione del rischio e contenimento della sua magnitudo)
- Misure organizzative.

MISURE PER L'IGIENE PERSONALE

Al fine di permettere l'igiene frequente delle mani in via preliminare, nei disimpegni sono già stati collocati dispenser di soluzione idroalcolica e tuttavia si prevede di integrare tale dotazione con la collocazione di n. 1 dispenser in corrispondenza dell'accesso a ciascun locale destinato allo svolgimento della prova d'esame.

I componenti della commissione, il candidato, l'accompagnatore e qualunque altra persona che dovesse accedere al locale destinato allo svolgimento della prova d'esame dovrà procedere all'igienizzazione delle mani in accesso. Pertanto NON è necessario l'uso di guanti.

ORGANIZZAZIONE DEI LOCALI SCOLASTICI E MISURE DI PREVENZIONE PER LO SVOLGIMENTO DELL'ESAME

La scelta degli ambienti scolastici per lo svolgimento degli esami di stato è stata fatta nell'ottica di poter differenziare i percorsi di ingresso ed uscita da parte di ogni singola commissione e dei relativi candidati. Inoltre si è tenuto conto anche delle seguenti circostanze:

- a) massima superficie disponibile, al fine di consentire il distanziamento ;
- b) dotazione di finestre per garantire il sufficiente ricambio d'aria attraverso una regolare ed adeguata aerazione naturale.

Nel caso di specie si sono individuati i seguenti locali:

TEANO

Commissione Indirizzi Tecnici (5^A CAT – 5^A AFM) - 2^A PIANO – Lab. Tecnol. (CAT)/Lab. Econ. Aziend. (AFM)

Commissione Indirizzo Scientifico (5^A LS – 5^C LS) 1^A PRIMO PIANO – Laboratorio di Informatica

Commissione Indirizzo Classico (5^A LC) 1^A PIANO – Laboratorio Linguistico

SPARANISE

Commissione Indirizzi Tecnici (5^A AFM – 5^A B SIA) 1^A PIANO “Ala Vecchia” -Laboratorio Informatico

Commissione Indirizzi turistico (5^A Turismo) 1^A PIANO “Ala Nuova” – Sala per il collegio docenti

Commissione Indirizzo scienze umane (5^A Lic. Scienze applicate) PIANO TERRA – Aula con LIM

Nei locali individuati l'assetto di banchi/tavoli e di posti a sedere destinati alla commissione garantisce un distanziamento, anche in considerazione dello spazio di movimento, non inferiore a 2 metri. Analogo standard minimo di distanziamento di 2 metri viene garantito al candidato (compreso lo spazio di movimento) dal componente della commissione più vicino. Le stesse misure minime di distanziamento sono assicurate anche per l'eventuale accompagnatore ivi compreso l'eventuale Dirigente tecnico in vigilanza.

Le misure di distanziamento che saranno messe in atto durante le procedure di esame (uso mascherina e distanziamento di almeno 2 metri) non configurerà situazioni di contatto stretto così come definito dalla Circolare del Ministero della Salute del 9 marzo 2020.

Ad ogni locale assegnato e quindi per ogni Commissione di esame dovrà essere destinato un collaboratore scolastico per la vigilanza dell'attuazione delle misure di sicurezza organizzative, oltre che per intervenire in caso di necessità (ad es. apertura e chiusura delle finestre per l'aerazione).

Per l'accoglienza e isolamento di eventuali soggetti (candidati, componenti della commissione, altro personale scolastico) che dovessero manifestare una sintomatologia respiratoria e febbre, sono stati individuati i seguenti locali: **Teano** “Locale al piano terra con accesso diretto dall'atrio principale

attualmente utilizzato per sistemazione di scaffalature per i registri dei docenti” **Sparanise** “ Locale a piano terra ala nuova , primo locale a sinistra per chi entra, finora ad uso della collaboratrice scolastica”. In tale evenienza il soggetto verrà immediatamente condotto nel predetto locale in attesa dell’arrivo dell’assistenza necessaria attivata secondo le indicazioni dell’autorità sanitaria locale, verrà altresì dotato immediatamente di mascherina chirurgica qualora dotato di mascherina di comunità.

MISURE DI PULIZIA E DI IGIENIZZAZIONE

I collaboratori scolastici procederanno alla pulizia quotidiana dei locali destinati all’effettuazione dell’esame di stato, ivi compresi androne, corridoi, bagni, uffici di segreteria e ogni altro ambiente che si prevede di utilizzare, seguendo le indicazioni dell’ISS previste nel documento dell’8 maggio 2020 nella sezione relativa a “Opzioni di sanificazione tutti i tipi di locali”, precisamente:

- uso diversificato delle attrezzature per pulire spazi frequentati dal pubblico e spazi per i dipendenti;
- pulizia almeno giornaliera delle superfici più toccate. Esempi di queste superfici sono maniglie e barre delle porte, delle finestre, sedie e braccioli, tavoli/banchi/cattedre, interruttori della luce, corrimano, rubinetti dell’acqua, pulsanti di attivazione delle cassette di risciacquo dei w.c., pulsanti dell’ascensore, tastiere dei telefoni, dei computer e del copiatore, distributori automatici di cibi e bevande, ecc.;
- pulizia delle superfici e degli arredi/materiali scolastici utilizzati nell’espletamento della prova al termine di ogni sessione di esame (mattutina/pomeridiana), in aggiunta alle suindicate operazioni di pulizia quotidiane.

Siccome fino ad oggi non si hanno riscontri di frequentazioni dei locali scolastici da parte di soggetti per i quali sia stato sospettato o confermato il contagio da COVID-19, la pulizia sarà operata ricorrendo a un detergente neutro per la pulizia di superfici. Naturalmente, se dalla data di stesura del presente documento fino all’avvio degli esami di cui si tratta o durante lo stesso esame si registrasse un caso sospetto o confermato di COVID-19, si affideranno ad una società esterna specializzata le operazioni di sanificazione degli ambienti con soluzione di ipoclorito di sodio all’1% e, per le superfici più delicate, etanolo al 70%, in conformità al protocollo indicato nella sezione “Pulizia di ambienti non sanitari” della Circolare del Ministero della Salute n° 5443 del 22 febbraio 2020.

La pulizia dei servizi igienici sarà comunque operata con soluzione a base di ipoclorito di sodio allo 0,1% di cloro attivo o altri prodotti virucidi autorizzati, seguendo le istruzioni per l’uso fornite dal produttore.

Il materiale di pulizia sarà adeguatamente pulito alla fine di ogni sezione di pulizia.

Il materiale di scarto prodotto durante la pulizia sarà collocato nei rifiuti indifferenziati.

MISURE ORGANIZZATIVE

MISURE PREVISTE PER I COMPONENTI DELLA COMMISSIONE D’ESAME

Ciascun componente della commissione convocato per l’espletamento delle procedure per l’esame di stato dovrà dichiarare (Allegato 1):

- l’assenza di sintomatologia respiratoria o di febbre superiore a 37.5°C nel giorno di avvio delle procedure d’esame e nei tre giorni precedenti;
- di non essere stato in quarantena o isolamento domiciliare negli ultimi 14 giorni;
- di non essere stato a contatto con persone positive, per quanto di loro conoscenza, negli ultimi 14 giorni.

AUTODICHIARAZIONE

Il sottoscritto,

CognomeNome

Luogo di nascita Data di nascita

Documento di riconoscimento

Ruolo..... (es. studente, docente, personale non docente, altro)

nell'accesso presso Istituto Scolastico

sotto la propria responsabilità (se maggiorenne) o di quella di un esercente la responsabilità

genitoriale, dichiara quanto segue:

- di non presentare sintomatologia respiratoria o febbre superiore a 37.5° C in data odierna e nei tre giorni precedenti;
- di non essere stato in quarantena o isolamento domiciliare negli ultimi 14 giorni;
- di non essere stato a contatto con persone positive, per quanto di loro conoscenza, negli ultimi 14 giorni.

La presente autodichiarazione viene rilasciata quale misura di prevenzione correlata con

l'emergenza pandemica del SARS CoV 2.

- Luogo e data
- Firma leggibile
- (dell'interessato e/o dell'esercente la responsabilità genitoriale)
-

Nel caso in cui per il componente della commissione sussista una delle condizioni soprariportate, lo stesso sarà sostituito secondo le norme generali vigenti; nel caso in cui la sintomatologia respiratoria o febbrile si manifesti successivamente al conferimento dell'incarico, il commissario non dovrà presentarsi per l'effettuazione dell'esame, comunicando tempestivamente la condizione al Presidente della commissione, al fine di avviare le procedure di sostituzione nelle forme previste dall'ordinanza ministeriale ovvero dalle norme generali vigenti.

La commissione dovrà assicurare all'interno del locale di espletamento della prova la presenza di ogni materiale/sussidio didattico utile e/o necessario al candidato.

I componenti della commissione dovranno indossare per l'intera permanenza nei locali scolastici mascherina chirurgica che verrà fornita dal Dirigente Scolastico che ne assicurerà il ricambio dopo ogni sessione di esame (mattutina /pomeridiana).

MISURE PREVISTE PER I CANDIDATI

Ai fini della sostenibilità e della prevenzione di assembramenti di persone in attesa fuori dei locali scolastici, consentendo la presenza per il tempo minimo necessario, la convocazione dei candidati avverrà secondo un calendario e una scansione oraria predefinita.

Il calendario di convocazione sarà comunicato preventivamente al candidato sul sito istituzionale della scuola e/o sulla piattaforma G-Suite nel corso riservato alla classe terminale della quale fa parte il candidato stesso, il quale dovrà trasmettere per presa visione o una mail o un messaggio di conferma ricevimento su stream. L'uso del registro elettronico è stato vanificato per la perdita delle password di accesso da parte dei genitori.

Se possibile si invita il candidato ad utilizzare un mezzo proprio per giungere a scuola comunque, qualora necessario, potrà richiedere alla scuola il rilascio di un documento che attesti la convocazione che gli dia, in caso di assembramento, precedenza di accesso ai mezzi pubblici per il giorno dell'esame.

Per evitare ogni possibilità di assembramento il candidato dovrà presentarsi a scuola 15 minuti prima dell'orario di convocazione previsto e dovrà lasciare l'edificio scolastico subito dopo l'espletamento della prova.

Il candidato potrà essere accompagnato da una persona.

All'atto della presentazione a scuola il candidato e l'eventuale accompagnatore dovranno produrre un'autodichiarazione (Allegato 1) con relativa copia della carta di identità, attestante:

- l'assenza di sintomatologia respiratoria o di febbre superiore a 37.5°C nel giorno di espletamento dell'esame e nei tre giorni precedenti;
- di non essere stato in quarantena o isolamento domiciliare negli ultimi 14 giorni;
- di non essere stato a contatto con persone positive, per quanto di loro conoscenza, negli ultimi 14 giorni.

Nel caso in cui per il candidato sussista una delle condizioni soprariportate, lo stesso non dovrà presentarsi per l'effettuazione dell'esame, producendo tempestivamente la relativa certificazione medica al fine di consentire alla commissione la programmazione di una sessione di recupero nelle forme previste dall'ordinanza ministeriale ovvero dalle norme generali vigenti.

Il candidato e l'eventuale accompagnatore dovranno indossare per l'intera permanenza nei locali scolastici una mascherina chirurgica o di comunità di propria dotazione; si definiscono mascherine di comunità "mascherine monouso o mascherine lavabili, anche auto-prodotte, in materiali multistrato idonei a fornire un'adeguata barriera e, al contempo, che garantiscano comfort e respirabilità, forma e aderenza adeguate che permettano di coprire dal mento al di sopra del naso".

INDICAZIONI PER I CANDIDATI CON DISABILITÀ

Per favorire lo svolgimento dell'esame agli studenti con disabilità certificata sarà consentita la presenza di eventuali assistenti (es. OEPA, Assistente alla comunicazione); in tal caso per tali figure, non essendo possibile garantire il distanziamento sociale dallo studente, è previsto l'utilizzo di guanti oltre la consueta mascherina chirurgica.

Inoltre per gli studenti con disabilità certificata il Consiglio di Classe, tenuto conto delle specificità dell'alunno e del PEI, ha la facoltà di esonerare lo studente dall'effettuazione della prova di esame in presenza, stabilendo la modalità in video conferenza come alternativa.

MISURE PREVISTE PER IL PERSONALE SCOLASTICO

Tutto il personale non docente, in presenza di spazi comuni con impossibilità di mantenimento del distanziamento, dovranno indossare la mascherina chirurgica.

MISURE PREVISTE PER I LAVORATORI "FRAGILI"

In riferimento all'adozione di misure specifiche per i lavoratori nell'ottica del contenimento del contagio da SARS-CoV-2 e di tutela dei lavoratori "fragili" si è prevista la sorveglianza sanitaria eccezionale dei lavoratori maggiormente esposti a rischio di contagio in ragione dell'età o della condizione di rischio derivante da immunodepressione, anche da patologia COVID-19, o da esiti di patologie oncologiche o dallo svolgimento di terapie salvavita o comunque che possono caratterizzare una maggiore rischiosità di determinati fattori, derivanti anche da patologia COVID-19.

Tale sorveglianza integra l'attività di sorveglianza sanitaria attivata nel rispetto dell'art. 18, comma 1, lettera a) del D.Lgs. 9 aprile 2008, n° 81 e s.m.i., in conformità della Sezione V del medesimo decreto.

Pertanto, tutti i lavoratori che siano a conoscenza di trovarsi in una delle seguenti situazioni di particolare fragilità:

- immunodepressioni primarie (congenite o su base genetica);
- immunodepressioni secondarie (chemioterapia, radioterapia, immunosoppressori, immunomodulanti, corticosteroidi ad alte dosi, Neoplasie non in remissione clinica, malattie emolinfoproliferative, malnutrizione, sindrome nefrosica, splenectomia, infezione da HIV);
- diabete di tipo 1 o diabete di tipo 2 non in ottimale compenso;
- cardiopatia cronica;
- pneumopatia cronica;
- ipertensione di grado 2 o 3 (sec. OMS) (grado 2: livelli pressori massimi medi in mmHg 180-160, livelli pressori minimi medi 110/100) (grado 3: livelli pressori massimi medi in mmHg>180, livelli pressori minimi medi >110);
- obesità con BMI (Indice di Massa Corporea) > 35;
- insufficienza renale;
- insufficienza epatica;

devono prontamente segnalare tale stato al Medico Competente (sl.maciariello@gmail.com).

MISURE PREVISTE PER SOGGETTI NON COINVOLTI NELL'ESAME

Al fine di minimizzare gli affollamenti e le interferenze tra gruppi appartenenti a categorie diverse da quelle rappresentate dai componenti della Commissione d'esame, dai candidati e dal personale scolastico, per l'intero periodo di svolgimento degli esami sarà fatto divieto di ingresso a Scuola ad estranei (ad es. detentori della responsabilità genitoriale degli studenti per fruizione di servizi di scolastici, fornitori di beni e servizi), a meno di esigenze manutentive indifferibili che saranno tuttavia gestite in coerenza con quanto stabilito nell'“Allegato al DVR (COVID/Lavoro agile)” redatto da questa Istituzione scolastica e nel “Protocollo condiviso di regolamentazione per il contenimento della diffusione del COVID –19 ”.

INDICAZIONI DI INFORMAZIONE E COMUNICAZIONE

Delle misure di prevenzione e protezione di cui al presente documento il Dirigente Scolastico assicura adeguata comunicazione efficace alle famiglie, agli studenti, ai componenti delle commissioni, da realizzare online (sito istituzionale o webinar dedicato) e anche su supporto fisico ben visibile all'ingresso della scuola e nei principali ambienti di svolgimento dell'Esame di Stato entro 10 gg antecedenti l'inizio delle prove d'esame.

DISPOSIZIONI PER UNO SVOLGIMENTO DEGLI ESAMI DI STATO IN SICUREZZA

In sintesi, le misure minime di contenimento per il rischio biologico per lo svolgimento in sicurezza degli esami di stato, possono riassumersi in :

- Predisporre una **adeguata Informazione** sulle misure di prevenzione in tutta la Scuola; i docenti e gli operatori coinvolti devono essere previamente informati e formati sulle misure di prevenzione;
- Potrà essere rilevata la **Temperatura corporea** sia del Personale che di eventuali “Visitatori”, impedendo l'accesso in caso di temperatura > 37,5 °C. In alternativa Autodichiarazione allegato n.° 1;
- Riorganizzare gli spazi** e la disposizione dei Banchi delle Aule interessate, favorendo le Aule con maggiore quadratura per assicurare il mantenimento di almeno 1 metro (consigliata almeno di 2,00 mt) di separazione sia tra le singole postazioni di lavoro, sia tra il **Personale**, gli **Studenti** ed un eventuale **Visitatore** in attesa;
- Assicurare una adeguata **Pulizia delle superfici di lavoro** negli intervalli tra un esame e l'altro;
- Lavarsi spesso le mani**. Si raccomanda di mettere a disposizione in tutti i luoghi di aggregazione, soluzioni idroalcoliche per il lavaggio delle mani;
- Evitare il contatto ravvicinato** con persone che soffrono di infezioni respiratorie acute;
- Evitare abbracci e strette di mano**;
- Mantenere, nei contatti sociali, una **distanza interpersonale** di almeno un metro;
- Praticare l'igiene respiratoria** (starnutire e/o tossire in un fazzoletto evitando il contatto delle mani con le secrezioni respiratorie);
- Evitare l'uso promiscuo di bottiglie e bicchieri**, durante ogni tipo di attività;
- Non toccarsi occhi, naso e bocca** con le mani;
- Coprirsi bocca e naso** se si starnutisce o tossisce;
- Non prendere farmaci antivirali e antibiotici**, a meno che siano prescritti dal medico;
- Pulire le superfici con disinfettanti** a base di cloro o alcol;
- È fortemente raccomandato in tutti i contatti sociali, utilizzare **protezioni delle vie respiratorie** come misura aggiuntiva alle altre misure di protezione individuale igienico-sanitarie;
- In caso sia prevista una durata prolungata all'interno dei locali scolastici, dovrà essere utilizzata la **Mascherina** a protezione delle vie aeree;
- Favorire il Ricambio d'aria negli ambienti interni ed escludere totalmente, per gli Impianti di condizionamento, la funzione di Ricircolo dell'aria;
- È fatto assoluto **Divieto di Assembramento**;
- È fatto assoluto divieto di **Scambio delle postazioni** tra i diversi presenti all'interno delle Aule;
- Predisporre un **Registro degli accessi** esterni da collocare in prossimità dell'accesso a Scuola;
- Igienizzazione e sanificazione** quotidiana;
- Tutte le attività in sede, non necessarie allo svolgimento degli esami, restano **sospese**.